



UNIVERSITÀ
DEGLI STUDI
FIRENZE

Da un secolo, oltre.

L'Università della città di Firenze





L'istruzione deve essere davvero universale, accessibile a tutti, ai ricchi di intelligenza e di volontà di studiare, ma poveri di mezzi.

L'Italia ha bisogno di avanzare in tutti i campi del sapere, per reggere il confronto con le esigenze delle nuove civiltà che si profilano.

Gli articoli della Carta costituzionale che si riferiscono all'insegnamento e alla promozione della cultura, della ricerca scientifica e tecnica, non possono essere disattesi.

Sandro Pertini

Laurea in Scienze Politiche, 1924
Università degli Studi di Firenze

Indice

1. L'Università di Firenze	06
1.1. Un Ateneo giovane con radici antiche	10
1.2. I Dipartimenti	15
1.3. Le Scuole	17
1.4. Visione e missione	19
1.5. Unifi Include	20
1.6. Unifi Sostenibile	21
2. Ricerca e valorizzazione	23
2.1. Centri e infrastrutture di ricerca	24
2.2. Dipartimenti di eccellenza	24
2.3. Bandi di Ateneo	25
2.4. Progetti europei	25
2.5. Progetti nazionali	26
2.6. Brevetti e licensing	26
2.7. Ricerca in collaborazione	26
2.8. Incubatore Universitario Fiorentino (IUF)	27
2.9. Public Engagement	28
3. La dimensione internazionale	30
4. Il Sistema Museale	34
5. Il Sistema Bibliotecario	42
6. Firenze University Press	43
7. L'Ateneo e la sua città	44

1. L'Università di Firenze

L'Università di Firenze è un'istituzione pubblica che ha come fini l'alta formazione dei giovani, lo sviluppo della ricerca, la valorizzazione dei suoi risultati a favore delle persone, delle imprese e del territorio.

L'Ateneo di Firenze è tra i più grandi nel sistema universitario italiano. Offre tutti i livelli di formazione articolati in cinque aree disciplinari: biomedica, scientifica, delle scienze sociali, tecnologica, umanistica e della formazione.



I risultati

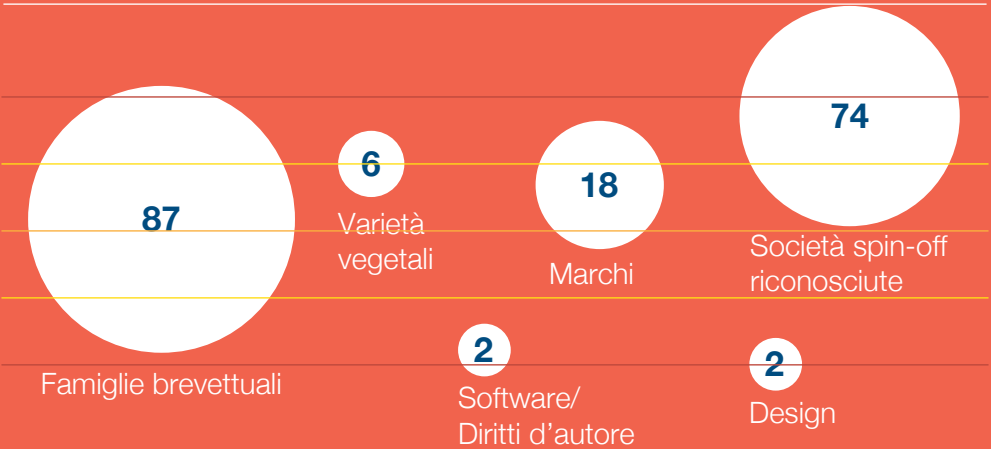



Una comunità universitaria di circa 55mila tra studentesse e studenti, oltre 1.800 docenti e ricercatrici e ricercatori strutturati, oltre 1.500 unità tra personale Tecnico Amministrativo, Collaboratrici e Collaboratori Esperti Linguistici. I bilanci annuali dell'Ateneo ammontano a circa 500 milioni di euro, costituiti per il 60% da fondi statali, per il 10% dalle tasse studentesche e per la parte restante da proventi della ricerca e delle attività istituzionali.

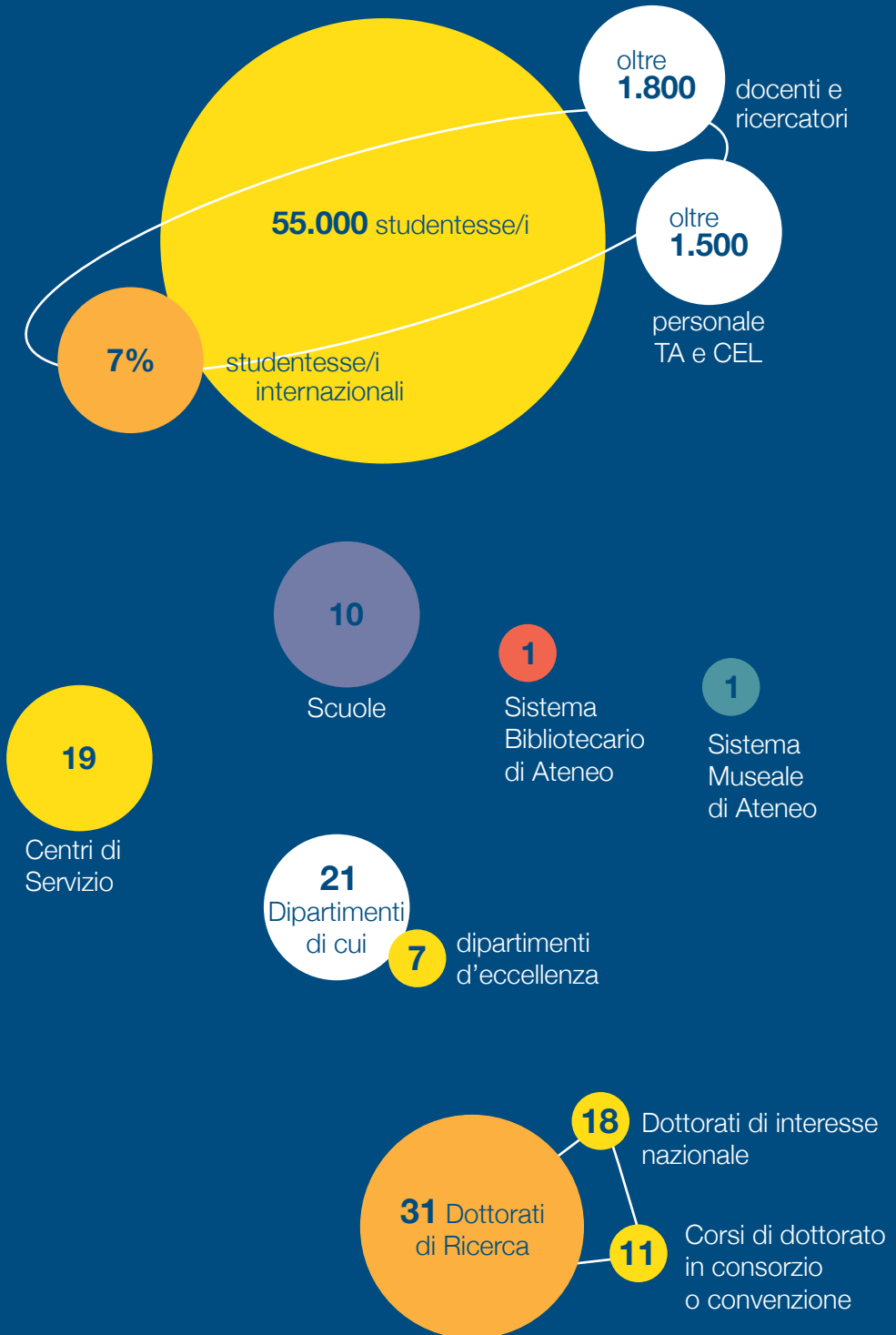

1.1. Un Ateneo giovane

1321

Fondazione a Firenze dello Studium generale, costretto a interrompere le attività nel giro di pochi anni per carenza di finanziamenti.

1348

Rifondazione dello Studio e suo consolidamento anche attraverso docenti illustri come Giovanni Boccaccio, incaricato di leggere in pubblico a tutta la cittadinanza le opere di Dante Alighieri.

1365

Carlo IV concede allo Studium generale i privilegi imperiali che tutelano con apposite immunità i docenti e gli studenti che si rechino a Firenze per frequentarlo.

1429

Nel luogo che ospita l'odierno rettorato dell'Ateneo in piazza San Marco viene edificato il Collegio della Sapienza, destinato a ospitare una quarantina di studenti bisognosi, mentre la sede dello Studium e le aule didattiche rimangono nell'area prossima alla cattedrale, nell'attuale via dello Studio.

1472

Lorenzo de' Medici decide di spostare le attività dello Studium a Pisa, città soggetta al dominio territoriale fiorentino, mantenendo a Firenze gli insegnamenti umanistici.

1497

In seguito alla ribellione di Pisa al dominio fiorentino lo Studium viene riportato a Firenze.

1515

Sempre su iniziativa medicea lo Studium viene riportato a Pisa, ma alcuni insegnamenti rimangono a Firenze dove trovano appoggio nelle numerose Accademie, come quella della Crusca e quella del Cimento.

Nel XVI secolo è attiva la Scuola di Chirurgia di Santa Maria Nuova, destinata a confluire, dopo varie riforme, nell'Istituto di Studi Superiori.

1775

Il granduca Pietro Leopoldo di Lorena istituisce l'Imperiale e Reale Museo di Fisica e Storia Naturale, il primo museo naturalistico aperto al pubblico.

con radici antiche

1807

Nasce nel Museo il Liceo di Scienze Fisiche e Naturali, intorno a sei cattedre: astronomia, fisica, chimica, mineralogia e zoologia, botanica e anatomia comparata.

1859

Al termine del dominio granducale gli insegnamenti vengono riorganizzati nell'Istituto Superiore di Studi Pratici e di Perfezionamento che, nello stato italiano unitario, avrà riconosciuto il carattere universitario.

1923

Un apposito decreto conferisce la denominazione di Università all'Istituto.

1924-1938

L'organizzazione degli studi si articola nelle Facoltà di Agraria, Architettura, Economia, Farmacia, Giurisprudenza, Lettere e Filosofia, Magistero, Medicina e Chirurgia, Scienze Matematiche, Fisiche e Naturali e Scienze Politiche.

1970

Nasce la Facoltà di Ingegneria, il cui biennio era già stato attivato dall'a.a. 1928-1929.

1984

Riunificazione delle collezioni scientifiche e istituzione del Museo di Storia Naturale dell'Università degli Studi di Firenze.

2002

Nasce la Facoltà di Psicologia.

2013

A seguito della riforma introdotta dalla legge 240/2010, le Facoltà sono state abolite; il compito di coordinamento delle attività didattiche e della gestione dei relativi servizi è svolto dalle Scuole.

2018

È costituito e organizzato il Sistema Museale di Ateneo, che espone e valorizza le collezioni storico scientifiche e storico artistiche dell'Università di Firenze.

Oggi l'Ateneo di Firenze è una delle più grandi organizzazioni per la ricerca e la formazione superiore in Italia.







D6
edificio

DISEI
Dipartimento di Scienze
per l'Economia e l'Impresa

aule | sala convegni



1.2. I Dipartimenti

I Dipartimenti sono le strutture organizzative fondamentali per lo svolgimento della ricerca scientifica, delle attività didattiche e formative, per il trasferimento delle conoscenze e dell'innovazione.

Area Biomedica

- Medicina Sperimentale e Clinica
- Neuroscienze, Psicologia, Area del Farmaco e Salute del Bambino (NEUROFARBA)
- Scienze Biomediche, Sperimentali e Cliniche "Mario Serio"
- Scienze della Salute (DSS)

Area Scientifica

- Biologia (BIO)
- Chimica "Ugo Schiff" (DICUS)
- Fisica e Astronomia
- Matematica e Informatica "Ulisse Dini" (DIMAI)
- Scienze della Terra (DST)
- Statistica, Informatica, Applicazioni "Giuseppe Parenti" (DISIA)

Area delle Scienze Sociali

- Scienze per l'Economia e l'Impresa (DISEI)
- Scienze Giuridiche (DSG)
- Scienze Politiche e Sociali (DSPS)

Area Tecnologica

- Architettura (DIDA)
- Ingegneria Civile e Ambientale (DICEA)
- Ingegneria dell'Informazione (DINFO)
- Ingegneria Industriale (DIEF)
- Scienze e Tecnologie Agrarie, Alimentari, Ambientali e Forestali (DAGRI)

Area Umanistica e della Formazione

- Lettere e Filosofia (DILEF)
- Formazione, Lingue, Intercultura, Letterature e Psicologia (FORLILPSI)
- Storia, Archeologia, Geografia, Arte e Spettacolo (SAGAS)

Università degli Studi
di Firenze

Santa
Verdiana



1.3. Le Scuole

Le Scuole coordinano le attività didattiche esercitate nei corsi di laurea e nelle scuole di specializzazione, gestendo i relativi servizi.

- Scuola di Agraria
- Scuola di Architettura
- Scuola di Economia e Management
- Scuola di Giurisprudenza
- Scuola di Ingegneria
- Scuola di Psicologia
- Scuola di Scienze della Salute Umana
- Scuola di Scienze Matematiche, Fisiche e Naturali
- Scuola di Scienze Politiche “Cesare Alfieri”
- Scuola di Studi Umanistici e della Formazione

Il sistema di valori

Pluralità e attenzione
al contributo
delle diverse discipline

Autonomia
e partecipazione
di tutto l'Ateneo
come comunità

Tutela del diritto
allo studio

Trasparenza
e legalità

Internazionalizzazione
e cooperazione

Competenza
e eccellenza

Formazione
continua

Università
pubblica con il
territorio e per
il territorio

Sostenibilità

Inclusione

Innovazione e
tecnologia
digitale

Responsabilità

Valutazione per
il miglioramento
continuo

Coerenza tra Piano Strategico
e Piano delle Performance

Tutela
della salute

1.4. Visione e missione

L'Università di Firenze mira a consolidare la sua dimensione di Ateneo di eccellenza con un elevato posizionamento a livello nazionale e internazionale in missioni e aree di intervento quali:

- Formazione di cittadine/i competenti e responsabili, dando valore alla didattica per rispondere alle nuove sfide della società, del lavoro e della tecnologia.
- Sviluppo di una ricerca di elevata qualità internazionale per rispondere alle nuove sfide globali e per contribuire alla crescita del territorio e all'impatto sulla società civile, dialogando con le istituzioni e le imprese, promuovendo

la divulgazione scientifica e le iniziative culturali.

- Sviluppo del benessere e della democrazia attraverso la valorizzazione dei risultati della ricerca e favorendo un ambiente collaborativo, aperto al dialogo, inclusivo, attento a promuovere la crescita personale e professionale.
- Potenziamento delle politiche di inclusione dell'Ateneo, favorendo la crescita sostenibile in linea con la strategia di sviluppo espressa dall'Agenda 2030 dell'ONU, le priorità della Politica di coesione UE 2021-2027 e le linee strategiche del PNRR.

1.5. Unifi Include

Unifi Include supporta studentesse e studenti con certificazione di disabilità e DSA nell'elaborazione di un Piano di Supporto allo Studio Personalizzato, con misure compensative e dispensative di cui poter beneficiare durante il percorso, quali affiancamento da parte di un tutor, tempo aggiuntivo e ausili tecnologici a supporto dello studio. Nell'ottica della totale realizzazione del diritto allo studio, Unifi Include offre inoltre servizi dedicati a studentesse e studenti detenuti presso case circondariali e istituti di detenzione.

Per studentesse e studenti internazionali, in collaborazione con la Questura di Firenze, è attivo lo Sportello PER-Università, un servizio di aiuto nella compilazione del kit postale per il permesso di soggiorno. Nel campo dello sport e del

benessere, è attiva la carriera duale studente-atleta che permette di usufruire di benefici quali l'esonero dalla frequenza obbligatoria in caso di competizioni sportive, tutor accademico ed esonero dal pagamento delle tasse.

Riconoscendo l'importanza del benessere psicofisico e della salute mentale, è inoltre possibile svolgere un colloquio di ascolto psicologico con professionisti, grazie alla collaborazione con il Centro Regionale per le Criticità Relazionali di Careggi.

Unifi Include supporta le richieste di attivazione di carriera alias, assumendo verso la componente studentesca e verso il proprio personale un impegno essenziale in materia di parità di genere e pari opportunità.

1.6. Unifi Sostenibile

L'Ateneo di Firenze è fortemente impegnato sul fronte della sostenibilità ambientale, come da impegni dichiarati nei due principali documenti di indirizzo politico: il Piano Strategico 2022-24 e il Piano Integrato di attività e organizzazione 2023-25.

Dal 2022 è attivo il Green Office, struttura che promuove una cultura della sostenibilità attraverso iniziative ed eventi mirati. Il Green Office opera trasversalmente all'interno

della comunità universitaria, per favorire sinergie nel campo della transizione ecologica. Coordina inoltre la partecipazione dell'Ateneo alle reti di collaborazione nazionali e internazionali sui temi della sostenibilità.

L'Università di Firenze partecipa ai più importanti ranking che misurano le azioni degli atenei sulla sostenibilità, collocandosi in ottime posizioni sia a livello nazionale che internazionale.

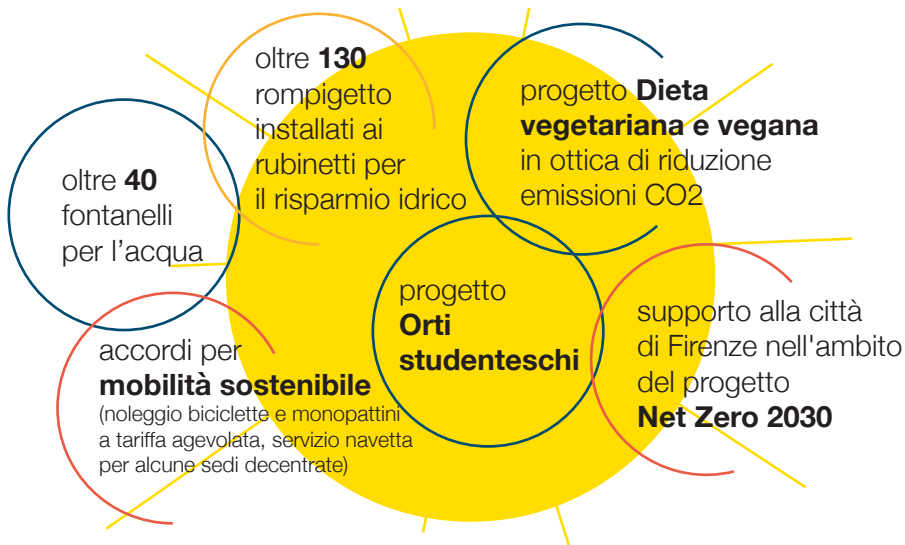



2. Ricerca e valorizzazione

L'Università di Firenze rappresenta uno dei sistemi più grandi e produttivi della ricerca pubblica italiana, in relazione al numero e alla diversificazione scientifico-disciplinare dei suoi ricercatori in ruolo e a tempo determinato e dei moltissimi junior scientists in formazione, all'intensa partecipazione a programmi di ricerca di rilevante interesse nazionale e internazionale, ai risultati scientifici conseguiti e al flusso finanziario che dall'esterno sostiene le attività di ricerca e trasferimento. Questo insieme di fattori, che qualifica l'Ateneo fiorentino come una moderna research university, è ciò che determina le ottime posizioni dell'Università di Firenze nelle valutazioni nazionali e internazionali. I ricercatori e le ricercatrici

dell'Università di Firenze aderiscono a 21 Dipartimenti e utilizzano circa 40 strutture di ricerca tra Centri interdipartimentali e interuniversitari, oltre a Centri di ricerca, trasferimento e alta formazione. Negli ultimi anni l'Università di Firenze ha fortemente consolidato le attività di trasferimento: dal deposito di brevetti alla costituzione di laboratori congiunti con imprese fino alla partecipazione a società spin-off. Ha sviluppato inoltre una serie di strumenti per promuovere l'innovazione basata sulla ricerca, rafforzando il rapporto tra le proprie strutture di ricerca e gli organismi esterni. L'attività di valorizzazione è coordinata dal Centro di Servizi di Ateneo per la Valorizzazione della Ricerca e la gestione dell'Incubatore universitario (CsaVRI).

2.1. Centri e infrastrutture di ricerca

L'Università di Firenze è costantemente impegnata nello sviluppo di una fitta rete di rapporti e interazioni con centri e infrastrutture di ricerca, finalizzata a supportare la qualità delle proprie attività di ricerca, di innovazione e di valorizzazione.

L'Ateneo è coinvolto e collabora con varie infrastrutture di ricerca europee ESFR e infrastrutture di ricerca nazionali; è inoltre membro di numerosi Centri, Consorzi di Ricerca e Joint Research Unit.

2.2. Dipartimenti di eccellenza

Sono 7 i Dipartimenti dell'Ateneo premiati dal MUR come Dipartimenti di eccellenza per il quinquennio 2023-2027, ovvero strutture caratterizzate per l'eccellenza nella qualità della ricerca e nella progettualità scientifica, organizzativa e didattica, nonché con riferimento alle finalità di ricerca di Industria 4.0.

- **Statistica, Informatica, Applicazioni “Giuseppe Parenti”**
- **Scienze Giuridiche**
- **Storia, Archeologia, Geografia, Arte e Spettacolo**
- **Neuroscienze, Psicologia, Area del Farmaco e Salute del Bambino**
- **Scienze Biomediche, Sperimentali e Cliniche “Mario Serio”**
- **Chimica “Ugo Schiff”**
- **Scienze della Terra**

2.3. Bandi di Ateneo

L'Università di Firenze investe risorse per promuovere l'autonomia scientifica di giovani ricercatori e ricercatrici e per attrarre talenti, finanziando progetti competitivi.

Sostiene inoltre le infrastrutture di interesse diffuso destinate a ricerca e alta formazione, finanziando l'acquisto di nuove strumentazioni scientifiche e grandi attrezzature.

2.4. Progetti europei

Grazie ad una costante attività di supporto e di promozione della partecipazione ai programmi europei, sono oltre 100 i progetti di ricerca competitivi finanziati ogni anno all'Ateneo nell'ambito dei fondi dell'Unione Europea a gestione diretta e indiretta, per un totale

annuale di oltre 18 milioni di euro. La partecipazione dei gruppi Unifi nell'ambito dei programmi europei per la ricerca e l'innovazione Horizon 2020 (2014-2020) e Horizon Europe (2021-2027) ha permesso all'Ateneo di aggiudicarsi rispettivamente 149 e 67 progetti finanziati.

2.5. Progetti nazionali

Grazie all'attività di supporto e promozione della partecipazione ai programmi nazionali, sono oltre 180 i progetti di ricerca competitivi finanziati ogni anno all'Ateneo da parte di Ministeri, enti locali, associazioni e fondazioni, per un totale annuale di oltre 14 milioni di euro.

- 
- **310 Progetti PRIN 2022 finanziati**
 - **111 Progetti PRIN 2022 PNRR finanziati**

2.6. Brevetti e licensing

L'Ateneo lavora per diffondere la cultura della proprietà intellettuale e industriale dei risultati della ricerca, con l'obiettivo di tutelarla

e valorizzarla. Sono circa 270 i diritti di proprietà industriale protetti dall'Ateneo, tra brevetti, nuove varietà vegetali, marchi e design.

2.7. Ricerca in collaborazione

La collaborazione con le imprese e il territorio per valorizzare l'innovazione, vanta la presenza di oltre 90 laboratori di ricerca congiunti attivi con realtà industriali e di servizi

e ricavi di circa 13 milioni di euro annui, derivanti da attività di ricerca commissionata da soggetti pubblici e privati per la valorizzazione di conoscenze sul territorio.

2.8. Incubatore Universitario Fiorentino (IUF)

È la struttura dell'Università di Firenze che dal 2010 promuove la diffusione della cultura imprenditoriale nella comunità di Unifi, favorisce le relazioni con il territorio all'interno degli ecosistemi dell'innovazione e promuove e sostiene la nascita e la prima fase di sviluppo di start-up e spin-off basati su idee imprenditoriali ad elevato tasso di innovazione e con un forte collegamento con la ricerca universitaria. Sono 74 le società spin-off riconosciute negli anni dall'Ateneo fiorentino, con 21 bandi di pre-incubazione, 1.140 partecipanti e 200 progetti sviluppati. Principali percorsi e servizi:

- **Fare impresa dal mondo della ricerca | Percorso di pre-incubazione** Training

e accompagnamento per trasformare un'idea nata dalla ricerca in un'impresa innovativa.

- **Diventare spin-off | Iter di riconoscimento** Regolamento e procedure per richiedere il riconoscimento come spin-off dell'Università di Firenze.
- **Ospitalità in IUF e accelerazione | Servizi di incubazione** Servizi di sostegno al primo sviluppo di spin-off e start-up innovative.
- **Sviluppo dell'imprenditorialità giovanile | Impresa Campus Unifi** Training e accompagnamento per la diffusione della cultura imprenditoriale tra i giovani del mondo universitario.

2.9. Public Engagement

Al fine di valorizzare la ricerca, e più ampiamente le conoscenze, l'Ateneo si impegna nella realizzazione di progetti che intendono mettere a disposizione della società civile i risultati della ricerca, in un'ottica di mutuo beneficio e attraverso attività di co-creazione e dialogo con le comunità e i territori. Si tratta di iniziative quali incontri, mostre,

laboratori per giovani adulti, tavoli di democrazia partecipativa, concerti e spettacoli, contest, pubblicazioni divulgative, attività di coinvolgimento con la scuola. L'Università di Firenze promuove in modo permanente nel corso dell'anno queste iniziative in partnership con altre istituzioni pubbliche e private del territorio.



3. La dimensione internazionale

2011 - L'Università di Firenze riceve un riconoscimento dall'Agenzia Nazionale Lifelong Learning Programme per l'impegno profuso nell'ambito della mobilità internazionale attraverso il progetto Erasmus, in particolare sul fronte dell'accoglienza di studentesse e studenti internazionali.

dal **2014** - Ospita l'Istituto Confucio, nato dalla collaborazione con la Tongji University di Shanghai. Riconosciuto dal Ministero dell'Istruzione cinese, l'Istituto Confucio è l'ente ufficiale per l'insegnamento della lingua e della cultura cinese nel mondo e promuove attività di scambio culturale.

2018 - Riceve dalla Commissione Europea la certificazione Excellence in Research quale riconoscimento dell'impegno nella promozione all'interno delle proprie strutture di politiche di gestione delle risorse umane coerenti con i principi della Carta Europea dei Ricercatori e

del Codice di Condotta per il loro reclutamento (C&C).

2020 - È tra i fondatori di EUniWell, una delle alleanze universitarie europee finanziate dalla Commissione. La rete ha identificato quattro aree chiave per la ricerca e l'insegnamento, strettamente legate agli obiettivi di sviluppo sostenibile delle Nazioni Unite.

2022 - È tra i primi firmatari nel 2022 dell'Agreement europeo COARA - Coalition for Advancing Research Assessment.

L'Università di Firenze ha assunto come impegno strategico la partecipazione allo "spazio europeo della ricerca" – di cui i Programmi Quadro di ricerca e sviluppo tecnologico della UE sono lo strumento principale di finanziamento – e si posiziona tra le Università italiane più attive in termini di progetti e numero di finanziamenti.

Oltre 500 accordi di collaborazione con altrettante università di circa

100 Paesi

Circa 2400 studentesse e studenti internazionali iscritti

Circa 1300 studentesse e studenti europei che si muovono, nell'ambito di Erasmus, nell'arco dell'anno accademico per un periodo di studio a Firenze.

Più di 40 sono i percorsi di studio

internazionali: 10 in lingua inglese, oltre 30 quelli che portano al conseguimento di titoli doppi o congiunti. Inoltre, all'interno della maggior parte dei corsi di laurea, vengono offerti corsi in inglese.

Nell'ambito del programma Erasmus+ l'Università di Firenze ha stipulato oltre **600 accordi** con altrettante università straniere, anche al di fuori dell'Unione europea nell'ambito dell'azione International Credit Mobility.

L'Università di Firenze ha istituito **tre Cattedre Unesco:** nel 2006 Sviluppo Umano e Cultura di Pace, nel 2016 Prevenzione e gestione sostenibile del rischio idrogeologico e nel 2022 Agricultural Heritage Landscapes.





4. Il Sistema Museale

Il Sistema Museale di Ateneo espone e valorizza le collezioni scientifiche, storico-scientifiche e storico-artistiche dell'Università degli Studi di Firenze. Fanno parte del Sistema: il Museo di Storia Naturale, il complesso di Villa La Quiete alle Montalve e Villa Galileo in Arcetri.

sma.unifi.it

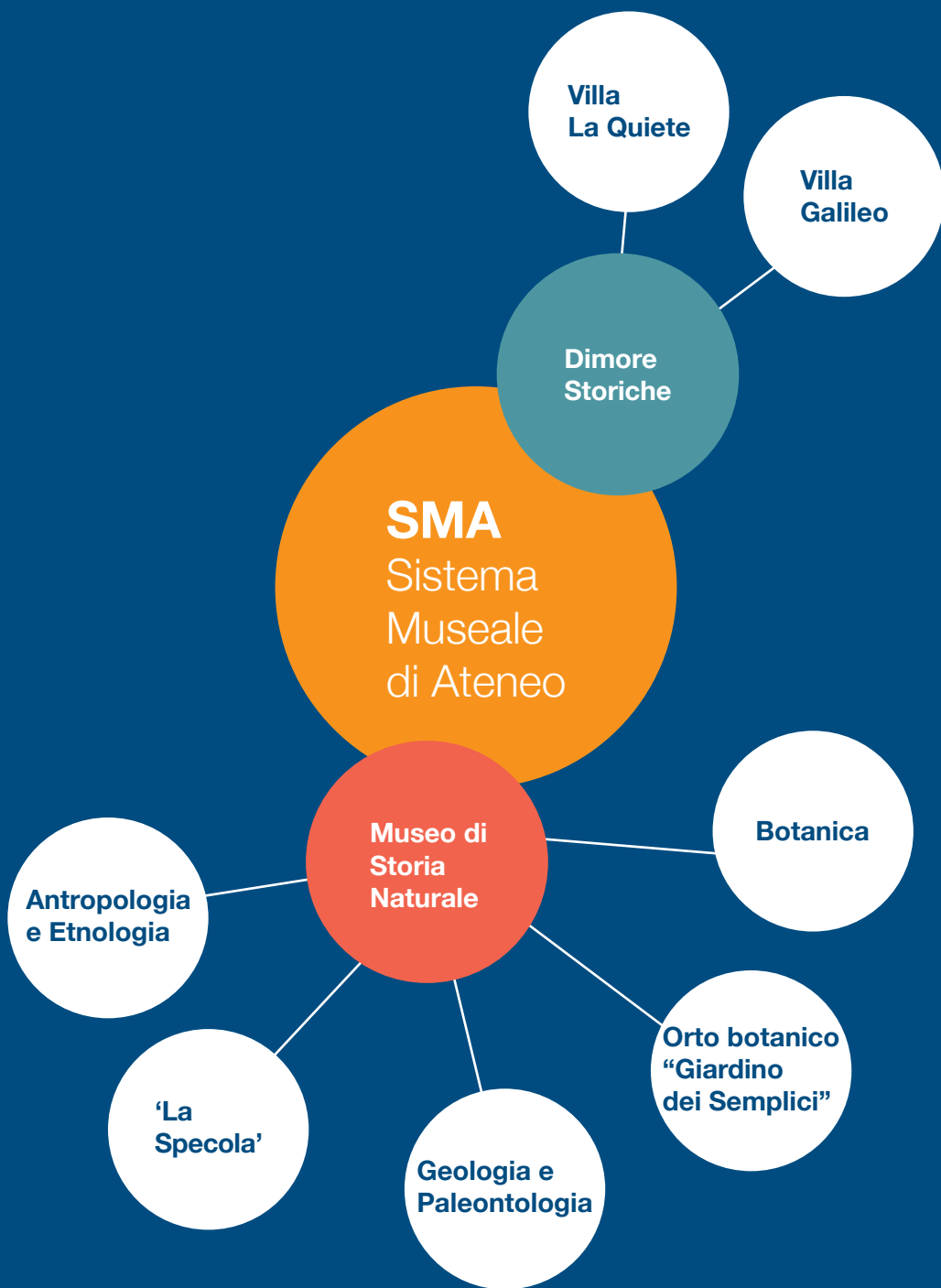

Museo di Antropologia e Etnologia

Fondato nel 1869 dall'antropologo Paolo Mantegazza, il Museo di Antropologia e Etnologia è la manifestazione della versatilità dell'uomo, che in ogni continente ha saputo utilizzare le risorse naturali per creare oggetti vari. Per la quantità e qualità dei beni culturali che conserva e rende fruibili al pubblico, il Museo di Antropologia e Etnologia di Firenze è uno dei più importanti del mondo nel suo genere.



'La Specola'

Nello storico Palazzo Torrigiani, dove nel 1775 nacque l'Imperiale e Reale Museo di Fisica e Storia Naturale, ha sede ancora oggi 'La Specola'. Il Museo ospita un'ampia collezione zoologica, la più grande collezione al mondo di cere anatomiche settecentesche, una selezione di cere botaniche, la collezione di litologia e mineralogia.

Museo di Geologia e Paleontologia

È uno dei musei paleontologici più importanti d'Italia. Qui troviamo esposti numerosi fossili della Toscana, ma anche reperti

provenienti da tutto il mondo.

Dai piccoli invertebrati all'immensa balena, dalla flora europea alle faune dei diversi continenti, il Museo offre una visione completa della storia del nostro pianeta attraverso le varie ere geologiche.



Orto botanico "Giardino dei Semplici"

L'Orto botanico di Firenze è il terzo più antico al mondo, fondato da Cosimo I de' Medici nel 1545 come giardino di piante medicinali (i Semplici). Oggi è un museo vivente a cielo aperto, oasi di biodiversità in città. Ogni giorno da quasi 500 anni qui si curano, si coltivano e si propagano collezioni ben documentate di piante vive per finalità di conservazione, ricerca ed educazione.





Botanica

A Botanica si conserva la collezione più importante d'Italia di campioni vegetali essiccati.

Il suo erbario contiene ben 5 milioni di reperti provenienti da tutti i continenti e per questo si colloca tra i dieci più importanti erbari al mondo.

Villa La Quiete

Villa La Quiete custodisce un grande patrimonio storico-artistico e documentario, frutto della progressiva stratificazione di storia, fede e arte che ha accompagnato la

vita della Congregazione delle Ancille della SS. Trinità, fondata nel 1650 da Eleonora Ramirez de Montalvo. Di eccezionale valore il giardino voluto dall'Elettrice Palatina, che custodisce numerosi elementi originali settecenteschi e una rara ragnaia.

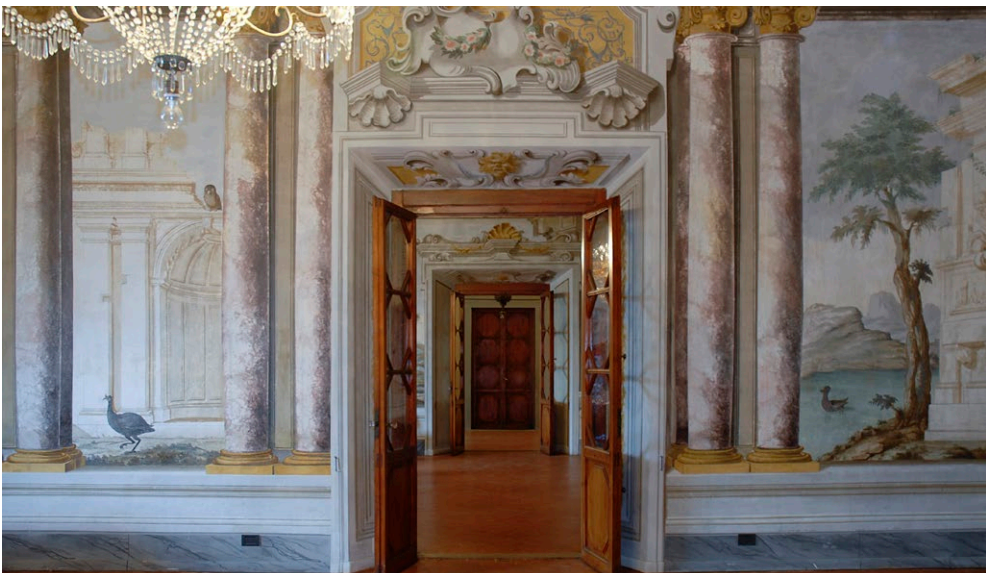



Villa Galileo

Villa Galileo è la dimora in cui il grande scienziato trascorse l'ultima parte della sua vita, confinato agli arresti domiciliari dalla condanna del Santo Uffizio del 1633. La Villa racconta ancora oggi di studi e scoperte scientifiche, ma anche degli affetti familiari e della passione di Galileo per la cura del giardino e delle vigne.





5. Il Sistema Bibliotecario

Le 5 biblioteche che compongono il Sistema Bibliotecario di Ateneo (Biomedica, Scienze, Scienze sociali, Scienze tecnologiche, Umanistica), articolate in 15 punti di servizio dislocati in Firenze e dintorni, offrono accesso a un patrimonio bibliografico ricco e imponente: quasi 4 milioni di volumi, comprese prestigiose collezioni speciali e fondi antichi. Attorno a questo patrimonio, oltre a consultazione, prestito, prestito interbibliotecario, le biblioteche erogano servizi avanzati di assistenza personalizzata alla ricerca bibliografica e corsi di formazione all'uso delle risorse documentarie, nonché visite guidate, mostre, seminari. Sempre più importante e articolata è divenuta

negli anni l'offerta digitale: la Biblioteca digitale è composta da oltre 100mila periodici elettronici, circa 300 banche dati, più di 400mila ebook, quasi 26mila prodotti della ricerca accademica fiorentina ospitati nel repository open access Flore. Il catalogo integrato OneSearch è la porta d'accesso anche al catalogo dei libri open access della Firenze University Press, la casa editrice dell'Ateneo, nonché ai prodotti dell'attività di ricerca istituzionale dell'Ateneo (FloRE - Florence Research Repository) alcuni dei quali ad accesso aperto.

sba.unifi.it

flore.unifi.it

6. Firenze

University Press

La Firenze University Press, casa editrice dell'Università degli Studi di Firenze, si distingue per la sua missione come editore pubblico. La sua attività editoriale si basa sui principi dell'open access e dell'open science, promuovendo la conoscenza come bene comune. La casa editrice ritiene che la

peer review sia fondamentale per garantire la qualità delle pubblicazioni, mentre il sapere ha un ruolo importante nella società civile. Inoltre, si impegna per la sostenibilità ambientale e per la promozione della parità di genere.

[fupress.com](https://www.fupress.com)

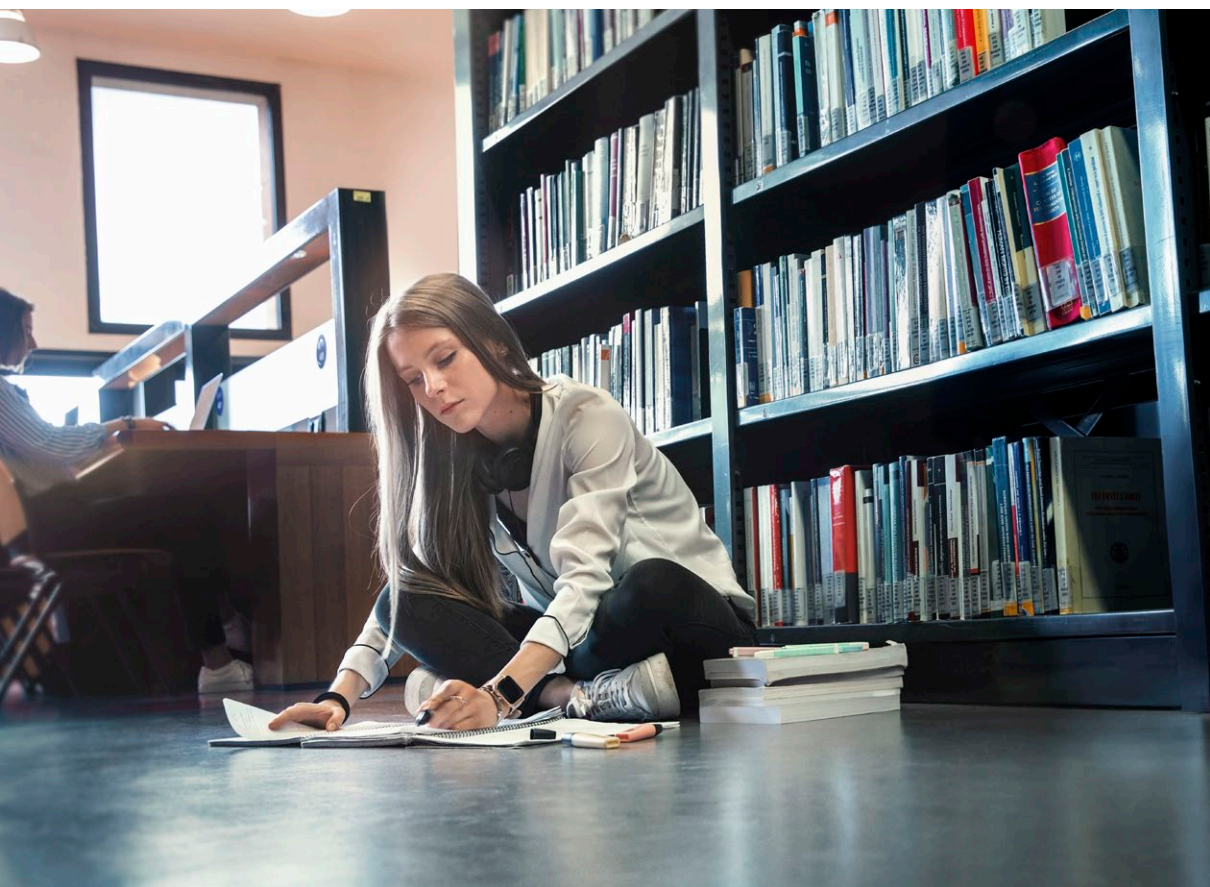

7. L'Ateneo e la sua città

Unifi per le aziende

Orientamento al lavoro - Placement

Per incontrare studentesse e studenti, richiedere i CV delle/i laureate/i, pubblicare offerte di lavoro e tirocinio, avviare progetti di innovazione con la partecipazione di giovani laureati, imprese ed esperti di innovazione e start-up.
unifi.it > [Unifiorienta](#) > [Orientamento al lavoro](#) > [Placement](#)

Centri di Servizio

In Ateneo esistono molti Centri di Servizio costituiti per l'organizzazione e l'erogazione dei servizi di supporto alle attività didattiche, di ricerca, di valorizzazione delle conoscenze e di gestione.
unifi.it > [Ateneo](#) > [Strutture](#) > [Centri](#) > [Centri di Servizio](#)

Co-branding e sponsorizzazioni

L'Università offre alle imprese opportunità di **co-branding**, con l'impegno a realizzare progetti comuni o complementari. Tale collaborazione può essere efficace per entrambe le parti in termini di rafforzamento identitario.

Attraverso la formula della **sponsorizzazione**, le imprese possono sostenere l'Ateneo nella realizzazione di progetti di vario tipo (culturali, sociali, sportivi o altro) e vedere il proprio marchio valorizzato all'interno delle iniziative.

Formazione continua

L'Università offre corsi di perfezionamento post laurea, aggiornamento professionale e formazione continua suddivisi per ambito disciplinare.

[unifi.it > Didattica](#)

[> Perfezionamento](#)

[Aggiornamento](#)

[Formazione continua](#)

Unifi per cittadine/i

Unifi Magazine,

la testata online dell'Università di Firenze, presenta i risultati della ricerca, i rapporti con il territorio e le imprese, le idee, i progetti, le storie, le persone che rendono l'Ateneo un punto di riferimento per la comunità nazionale e internazionale.

unifimagazine.it

Eventi divulgativi

vengono organizzati nel corso dell'anno per far conoscere le attività di ricerca svolte dall'Ateneo e il loro impatto sulla società. Di particolare rilievo BRIGHT-NIGHT La Notte europea delle ricercatrici e dei ricercatori e ScienzEstate.

unifi.it

Unifi Sostenibile

racconta l'impegno dell'Università di Firenze per migliorare la sostenibilità ambientale delle proprie azioni. Sul portale sono raccolte le iniziative e i progetti attivi nei campi dell'energia, del risparmio dell'acqua, della gestione dei rifiuti, della mobilità, dell'edilizia, etc. In alcune sedi sono disponibili - grazie ad un accordo con Alia - le ecotappe per lo smaltimento di rifiuti speciali (piccole apparecchiature elettriche ed elettroniche, pile esauste, farmaci scaduti, etc.).

ateneosostenibile.unifi.it

Il **Centro Universitario Sportivo** organizza e promuove l'attività sportiva all'interno della comunità universitaria; i suoi impianti in città sono aperti anche alla partecipazione di persone esterne all'organizzazione.

cus.firenze.it

Aperta a tutti anche la piscina Val di Rose, all'interno del Campus di Sesto fiorentino.

L'Ateneo organizza corsi per l'apprendimento di lingue e culture. Al **Centro Linguistico di Ateneo** è possibile iscriversi a corsi di lingua francese, inglese, portoghese, spagnolo, tedesco, arabo, giapponese, russo e non solo.

cla.unifi.it

Il **Sistema Informatico dell'Ateneo** (SIAF)

organizza corsi di formazione aperti a tutte e tutti, su alfabetizzazione informatica, programmazione, database, tecnologie del web, grafica e modellazione, reti e fonia, sistemi informativi geografici. SIAF è inoltre struttura abilitata al rilascio delle certificazioni ICDL (International Computer Driving Licence); ICDL rappresenta a livello nazionale e internazionale lo standard riconosciuto per l'alfabetizzazione informatica.

siaf.unifi.it

Unifi per famiglie e scuole

Laboratori interattivi, esperimenti, giochi: capire la scienza non è mai stato così divertente! **Openlab**, il Centro Servizi per l'educazione e la divulgazione scientifica, propone percorsi e attività per scuole e privati, adattati alle varie fasce d'età.

openlab.unifi.it

Attività per famiglie con bambini sono organizzate durante tutto l'anno nei **musei del Sistema Museale**, a cura dei Servizi Educativi. È possibile iscriversi alla newsletter del SMA per essere costantemente aggiornati sulle attività in programma.

Alle scuole è dedicata una programmazione ad hoc, con attività in presenza e online, suddivise per tipologia e fascia d'età.

sma.unifi.it



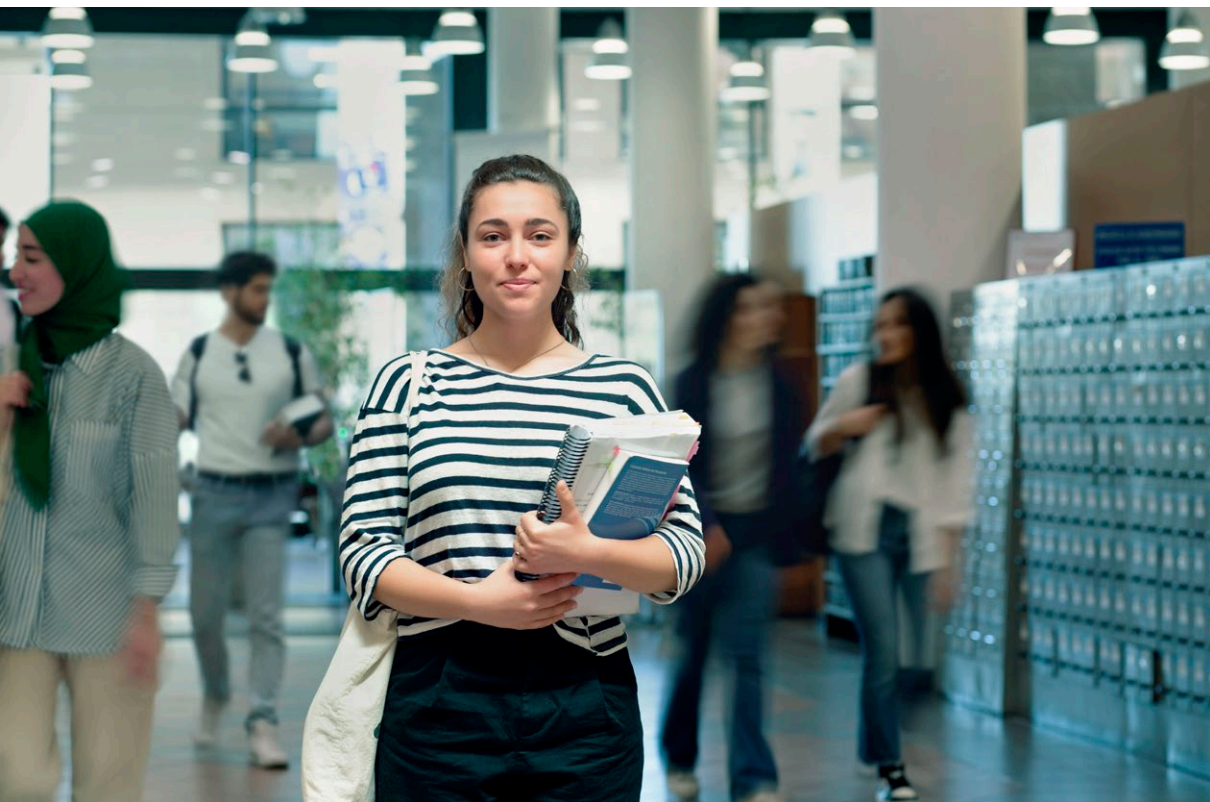



UNIVERSITÀ
DEGLI STUDI
FIRENZE

Da un secolo, oltre.

Università degli Studi di Firenze
Piazza S. Marco, 4
50121 Firenze

       unifi.it

